Evangelisch in Boxdorf

**„Im Advent geht uns ein Licht auf:
Es wird hell, wenn wir gemeinsam Freude entzünden.“**

Gemeindebrief
der evang.-luth. Kirchengemeinde
Zum guten Hirten

Dezember 2022 - Januar - Februar 2023

Vorwort

Inhaltsverzeichnis:

4-6	Pinnwand
7	Kirchenmusik
8-9	Kindergarten
10-11	Jugendarbeit
12-13	Kirchenvorstand
14	Heilig Abend
15	Baugeschehen
16	Ehrenamtliche
17	Bücherei
18-19	Gottesdienste
20-21	Seniorenarbeit
22	Freud und Leid
23	Geburtstage
24	Jubelkonfirmation/ Impressum
25	Diakonie
26-28	Gruppen und Treffs
29	Weltgebetstag
30-34	Werbung
35	Wir sind für Sie da
36	Letzte Seite

Liebe Gemeinde,

Die zunehmende Zusammenarbeit mit unserer Nachbargemeinde und ihrem Pfarrer Matthias Wagner ist eine große Bereicherung für mich persönlich. Die immer häufigeren Gespräche zwischen MitarbeiterInnen aus Boxdorf mit denen aus Kraftshof sind ein Gewinn für uns alle.
Es gibt nichts Schöneres als eine gute Zusammenarbeit, die Ideen freisetzt und einfach Spaß macht!
Deshalb sehe ich persönlich in diesen Monaten sehr positiv auf unser gemeinsames Ziel, uns in diesen kritischen Zeiten in der Kirche enger zusammenzuschließen.
Es stehen so viele Veränderungen an und wir haben mit so viel Kürzungen von Stellen und Finanzen zu kämpfen, dass wir dringend gute Freunde und Verbündete brauchen.
Ich glaube, dass es uns in der Kirche sehr gut ansteht, dass wir dabei ehrlich mit den Umständen umgehen. Wir dürfen glaubwürdig mit den Informationen umgehen ohne sie zu beschönigen, weil wir Angst haben, dass sie Menschen wehtun werden.

Wir haben in unserm Glauben ein Vorbild in Christus, dass durchkreuzte Pläne keine Katastrophe sein müssen.
Klar machen uns viele Veränderungen Angst. Veränderungen in der Politik, beim Klima wie auch in der Kirche. Ich möchte Ihnen dazu einen sehr interessanten Gedanken mitgeben:
Kennen Sie den Fachbegriff der *„Selbstwirksamkeit“*?
PsychologInnen haben herausgefunden, dass die Selbstwirksamkeit eine wichtige Rolle dabei spielt, wie ein Mensch sich Aufgaben und Herausforderungen stellt. Wir kennen es alle, wie uns Gefühle von Ohnmacht und Hilflosigkeit lähmen können. Wir denken dann, ist doch eh egal, was ich auch tue, ich hab doch eh keinen Einfluss. Haben alle meine Bemühungen überhaupt Sinn? Können wir etwas erreichen? Jedes Erfolgserlebnis kann dann das starke Gefühl von Selbstwirksamkeit fördern.
Was dann auch hilft, ist zu sehen, wie andere das gleiche Problem bereits erfolgreich gelöst haben. Unsere Stärke in der Kirche ist unser Austausch über gemeinsame Anliegen und Ziele. Unsere gegenseitige Ermutigung. Darin sind wir wirklich gut! Und unsere Stärke in der Kirche ist das Schöpfen aus geistlichen Quellen, aus den Werten der Bibel.

„Fürchtet euch nicht!“ so ruft der Engel uns jedes Jahr neu zu.
Wir können unser Gemeindeleben neugestalten, wir haben Einfluss und gute Ideen.
Wir sind *„selbstwirksam“!*
Wir sind nicht ohnmächtig und es ist gut, das miteinander zu tun.
So lasst uns gemeinsam voll Zuversicht ins Neue Jahr gehen.
Keine Angst vor Veränderungen, sondern Vorfreude auf manche Verbesserungen und neue Erkenntnisse!
Es grüßt Sie herzlich Ihre Pfarrerin

Franziska Pannewitz

Weihnachtskonzert

Gönnen Sie sich vor dem Fest noch eine musikalische Ruhepause.

Das Suzuki-Ensemble „Violinissimo“ spielt in der evangelische Kirche „Zum gute Hirten“ sein Weihnachtsprogramm.

Unter der Leitung von Frank Richter und der Mitwirkung einiger befreundeter Musiker-Kollegen zusammen mit den Schülern und einigen Eltern präsentiert „Violinissimo“ ein buntes und besinnliches Programm von bekannten Weihnachtsliedern und Stücken der klassischen und moderneren Literatur.
Das Konzert findet statt am Freitag, den 23.12.2022 um 16:00 Uhr. Der Eintritt ist frei.
Um Spenden für die Jugendarbeit der Kirchengemeinde wird gebeten.

Sternsinger im Knoblauchsland

Dieses Jahr sind Kinder aus St. Thomas, aus St. Georg und dem Guten Hirten zur Sternsingeraktion eingeladen.
Startertreff: Freitag um 15.50 Uhr am 2. Dezember in St. Thomas

Aktion: 6. Januar 23 Aussendung im Gottesdienst in St. Thomas
Tour durch die Straßen am Wochenende 7. und 8. Januar.
Kontakt: Pastoralreferent Simon Carl Tel. 0170 7131851
simon.carl@erzbistum-bamberg.de

Cafe tröstlich

Das nächste Trauercafe lädt ein:
Mittwoch, 8. Februar 23 um 16 Uhr im Pfarramt.
Es ist auch noch nach Jahren schwer, ohne einen geliebten Partner, Eltern oder anderen Angehörigen weiterzuleben .Das Alleinsein fällt immer wieder schwer, der Freundeskreis verändert sich, nichts ist mehr wie vorher. Die Trauergruppe hilft, sich gegenseitig Mut zu machen und Erfahrungen auszutauschen. Niemand versteht einen so gut, wie jemand, der gleiches erlebt

Heilig Abend
Dieses Jahr drinnen und draußen und ökumenisch!

Krippenspiel in St. Thomas, 16 Uhr:
Dieses Jahr feiern wir den Familiengottesdienst mit Krippenspiel in St. Thomas und laden alle Kinder, die Lust haben, zur Probe ein immer Freitags um 17 Uhr. Start: sofort.
Was wäre schließlich Weihnachten ohne Maria, Josef, die Hirten und die Engel? Wir freuen uns auf dich!
Euer Krippenspielteam:
Michael Lorenz ,Elisabeth Lorenz
Kontakt: krippenspiel2022@gmail.com Handy: 01578-3531122

Zum Guten Hirten:
Open-air Andacht cool & kurz und Glühwein 15 Uhr

Christvesper um 17 Uhr: feierlich
Christmette um 22 Uhr: besinnlich

ADVENTSZAUBER

in Boxdorf, Samstag, 10.12.2022, 16-22 h

Liebe Boxdorfer, liebe Familien,

nach dem Erfolg vom letzten Jahr gibt es ihn auch in diesem Jahr wieder: den Boxdorfer Adventszauber!

Schmückt eure Fenster, dekoriert eure Gärten, lasst eure Jägerzäune leuchten und erfreut die Spaziergänger mit kleinen zauberhaften Überraschungen – eurer Kreativität sind keine Grenzen gesetzt, ob kleine oder große Ideen: alles ist willkommen! Je mehr Boxdorfer mitmachen, desto schöner wird's.

Und natürlich könnt ihr auch selbst auf Entdeckungstour gehen und euch in vorweihnachtliche Stimmung versetzen lassen.

Eine besondere Station befindet sich in der Kirche "Zum Guten Hirten", wo wir von 17-19 Uhr Adventsmusik live, Bastelaktionen und einen Ort zum Ankommen gestalten.

Schreibt uns eine kurze Mail an wunderland.boxdorf@gmail.com um uns mitzuteilen, dass ihr eine Adventszauber-Station vorbereitet. Wir erstellen dann einen Plan, auf dem alle Stationen eingezeichnet sind und teilen diesen per Flyer, Facebook und WhatsApp.

Hier die Daten:

Samstag, 10.12.2022, ab ca. 16.00 – 22.00 Uhr

Email an wunderland.boxdorf@gmail.com

bitte bis: Montag, 28.11.2022

Wir freuen uns darauf, Boxdorf gemeinsam mit Euch zum Leuchten zu bringen!

Euer Wunderland-Team

Es kommt ein Schiff geladen….

Herzliche Einladung zum Orgelkonzert am 3. Advent,
Sonntag den 11. Dezember um 17 Uhr.
Eine halbe Stunde mit Weihnachtsliedern zum Zuhören und Mitsingen mit Christian Heidecker aus Würzburg.
Er ist Kirchenmusikdirektor aus St. Stephan in Würzburg und gebürtiger Nürnberger. Deshalb kennt er den Guten Hirten mit unserer Orgel und bietet uns aus alter Verbundenheit zu seiner Heimat dieses kleine Konzert an. Eintritt frei, um Spenden wird gebeten.

Weihnachtliche Lieder in St Andreas:

Freitag, 9. Dezember um 19:00 Uhr
„Ruhige Klänge in einer bewegten Zeit“ Weihnachtliche Lieder und Melodien mit dem Duo Wulli & Sonja in der Kirche St. Andreas, Kleinreuther Weg 97
Eintritt: Abendkasse:22,00 € VVK: 20,00 Kartenvorverkauf im Evang. Pfarramt St. Andreas, Cuxhavener Str. 52 oder online bei www.kulturgezeiten.net/ticketshop

Festgottesdienst mit Barock-Kantate

Sonntag , 8 Januar um 9.30 Uhr
Zum Abschluss der Weihnachtszeit ist festliche Barockmusik in der Kirche zum Guten Hirten zu erleben. Von Arcangelo Corelli aus Italien erklingt eine weihnachtliche Festmusik in der pastoralen Tonart F-Dur. Und dazu gesellt sich eine Kantate zur beginnenden Epiphanias-Zeit: „Ihr Christen, freuet euch“ aus der Feder des Nürnberger Barockmeisters Johann Philipp Krieger. Kantorin Elisabeth Lachenmayr musiziert an der Orgel gemeinsam mit den Geigerinnen Valentina Pilny und Franziska Kiesel und der Cellistin Konstanze Friedrich. Die Solo-Gesangspartien gestalten Andrea Wurzer und Michael Herrschel.

Der ganz besondere Sonntagsgottesdienst:

Befreiungs-Tanz in Worten
Sonntag, 26. Februar um 10.30 Uhr

Mirjam-Gedichte von Michael Herrschel: In der Bibel steht: Moses hatte eine Schwester. Sie hieß Mirjam und sang nach der Flucht durchs Rote Meer einen Dank-Psalm. Wer war diese Mirjam? In den alten Legenden wird leider nichts weiter über sie berichtet. Wie könnte sich, aus ihrer ganz persönlichen Sicht, die Geschichte vom Auszug aus Ägypten zugetragen haben? Diese Frage hat sich der Autor Michael Herrschel gestellt und vier Mirjam-Gedichte geschrieben, die er im Literaturgottesdienst mit lebhafter Stimme rezitieren wird. Musikalisch wird der Gottesdienst an der Orgel von Kantorin Elisabeth Lachenmayr begleitet.

Wir starten in ein neues Kindergartenjahr!

Wir haben auch dieses Jahr wieder schnell und unbürokratisch einen Elternbeirat gefunden und danken allen für die Unterstützung und freuen uns auf eine gute Zusammenarbeit.
Mit den Kindern genießen wir die schönen Herbsttage im Garten, hören viele Geschichten, singen Lieder und tanzen „Sassa die Vogelscheuche“

Erntedank haben wir mit einem leckeren Frühstück gefeiert, mit Gemüse und Obst von unserer Familie Drechsler und Butterbroten.

Auch dieses Jahr bewunderten wir wieder den prächtigen Altar zum Erntedank in der Kirche.

Der Erntedankaltar

Gemüse von Familie Drechsler

Frau Sandra März ermöglichte uns dankenswerter Weise wieder ein Kartoffelfeuer starten. Sie erklärte uns mit viel Geduld alles, was zur Ernte dazugehört, früher sowie heut. Vielen Dank!
Die Kartoffeln, wenn es auch manche Eltern nicht glauben können, waren superlecker und wurden ratzeputz aufgegessen.

Kartoffeln schmecken lecker

Jetzt bereiten wir uns schon auf viele weiter Feste vor. Für Sankt Martin und den Martinimarkt basteln wir schon fleißig Laternen und üben Lieder.

Wir freuen uns sehr auf die Adventszeit!

Wir danken den Eltern vom Elternbeirat, die mit viel Engangement beim Martinimarkt Waffeln und Glühwein verkauft haben. Der Erlös unterstützt unseren Kindergarten.
Über 100 € wurden für den Kindernotfond der Stadtmission gespendetund damit dem Martins-Anliegen des Teilens Rechnung zu tragen.

KING -
Infos aus der KINder- und JuGendarbeit Boxdorf

Nachdem sich die Jugend coronabedingt in den letzten Monaten wöchentlich im Atrium der Kirche getroffen hat, sollte nun der „alte“ Jugendkeller, der unterdessen als Unterkunft für ukrainische Flüchtlinge genutzt wurde, durch die Jugendarbeit wieder bezogen werden

Kurz nach Beginn des neuen Schuljahres war es dann so weit. Mit der neuen Jugendreferentin Yvonne Stahl wurde der Keller inspiziert. Im Oktober wurde ein kompletter Abend mit vereinten Kräften von ca. 10 Jugendlichen und angehenden Konfirmanden genutzt, um den Keller auszumisten, zu reparieren, instand zu setzen und zu putzen. Mit großer Ausdauer und viel technischem Verstand wurde z.B. der Kicker nach unten in die Jugendräume gebracht und wieder reaktiviert.

Mit einer anschließenden Vesper wurde sich nach getaner Arbeit gestärkt.
Der Jugendkeller findet wöchentlich, außer in den Ferien, jeden Montag von 18.30 Uhr bis 20.30 Uhr statt. Es wird gemeinsam gekocht, gegessen und zukünftige Aktionen geplant. Jeder ist herzlich willkommen.
Als nächste große Jugend-Aktivität steht der St. Martins Umzug des Kindergartens an, wo die Jugend für das leibliche Wohl in Form von Bratwurst- Grillen und Glühwein verkauf sorgt.

Am Buß- und Bettag findet zum zweiten Mal in Kooperation mit der Gemeinde St. Georg Kraftshof ein Kinderbibeltag in Boxdorf statt. Der Tag steht unter dem Thema: „Detektiv Pfeiffe auf der Suche nach Glück“.
Viel Spannendes, Geschichten, Lieder und Bastelaktionen werden uns an diesem Tag begleiten.

Wenn die Nadeln rieseln….

Christbaumsammlung der evang. Jugend
Am Samstag, den 7. Januar ab 9.30 Uhr werden die KonfirmandInnen der evang. Jugend Boxdorf wieder die Christbaumsammlung durchführen. Gegen eine Spende holt unsere Jugend sehr gerne Ihren Weihnachtsbaum ab .Der Erlös finanziert die Stelle unserer Jugendleiterin.
Herzlichen Dank an die gesamte Gemeinde für die großzügige Unterstützung dieser Aktion.
Wenn Sie nicht da sein sollten, legen Sie Ihren Baum gut sichtbar vors Haus.

Wie können die Kirchengemeinden St. Georg und Zum guten Hirten Kräfte bündeln und gut zusammenarbeiten?

Die Situation der Kirche ändert sich stetig. Das war schon immer so, aber seit zwei Jahrzehnten hat sich dieser Prozess beschleunigt: Die Kirchenmitglieder werden laufend weniger, der Pfarrersnachwuchs ebenso, und für das Leben vieler Menschen hat Kirche kaum noch eine Bedeutung. Die Bayerische Landeskirche hat 2017 den Prozess „Profil und Konzentration" auf den Weg gebracht, um das Beste aus der Situation zu machen und Ideen zu entwickeln, wie wir als Kirche Kräfte bündeln und Menschen besser erreichen können. Zugleich lief die neue Landesstellenplanung: Bis Juni 2024 werden im Dekanat Nürnberg 25% der Planstellen (Pfarrer/-innen und theologisch-pädagogische Mitarbeiter/-innen) abgebaut. Wir haben im Gemeindebrief schon verschiedentlich darüber berichtet. Für unsere Gemeinden ist die Kürzung schon erfolgt, indem die 50 %-Stelle der Jugendreferentin in Kraftshof weggefallen ist, ebenso der Zuschuss für 5 Stunden von Rosie Daum, unserer Jugendleiterin in Boxdorf, die im August gegangen ist. Die Pfarrstelle von Pfarrerin Pannewick wird im Sommer 2024 von75% auf 50% reduziert werden. Das bedeutet:
Vieles wird nicht mehr so geleistet werden können wie bisher.
Deshalb denken wir auf Hochtouren über Zusammenarbeit nach.
Nicht nur indem wir uns gegenseitig zu Gottesdiensten oder Festen einladen, sondern auch die Verwaltung zusammenlegen. Das Ziel könnte eine – wie auch immer geartete – Vereinigung der Kirchengemeinden sein. An einer Ecke klappt das schon gut: Im Bereich der Jugendarbeit arbeiten wir schon sehr erfolgreich zusammen mit unserer gemeinsamen Jugendreferentin Yvonne Stahl.

Die Kirchenvorstände haben sich, begleitet von professionellen Beratern, auf den Weg gemacht.
Es gibt jetzt alle paar Monate eine gemeinsame Sitzung; beide Gemeinden arbeiten in einer Steuerungsgruppe zusammen, die den laufenden Prozess voranbringt. Unser Ziel ist, zur nächsten Kirchenvorstandswahl im Oktober 2024 die Zusammenarbeit auf feste Füße gestellt zu haben.
Wir möchten Sie, die Gemeinde, dazu auf dem Laufenden halten. Nach unserer Boxdorfer Gemeindeversammlung im September gibt es nun eine Gemeindeversammlung am So., 4.12.22, 11 Uhr in St. Georg.
Thema: Zusammenarbeit von St. Georg und Zum guten Hirten (Boxdorf) – Wie können wir angesichts zurückgehender Kräfte weiter gut für die

Menschen in unserem Gemeindegebiet da sein?
Dort sollen die möglichen Formen der Zusammenarbeit – die Bildung einer Pfarrei oder die Vereinigung der Kirchengemeinden – vorgestellt werden und aufgezeigt werden, wie sich diese auswirken könnten. Klar ist: Wir werden manches nicht mehr so leisten können. Aber auch: Einfach „weiter so“ ist keine Lösung. Ausdrücklich wird – wie auch beim Gemeindeforum in Boxdorf – um kritische Nachfragen gebeten, denn dies bringt den Prozess voran. (Mathias Wagner, Pfarrer St. Georg)

Bilder von der Gemeindeversammlung und KV-Sitzung mit St. Georg

Heilig Abend ökumenisch

Herzliche Einladung zu unseren Gottesdiensten am Heiligen Abend im GUTEN HIRTEN und SANKT THOMAS:

15 Uhr *cool & kurz:*
Andacht Open air am Weiher (30 Min) mit anschl. Glühwein

16 Uhr *kindgerecht:*
Für Kinder und Familiengottesdienst in St. Thomas
mit Krippenspiel (45 Min)

17 Uhr *feierlich:*
Christvesper im Guten Hirten (60 Min)

21.30 Uhr *feierlich:*
Christmette in St. Thomas (60 Min)

22 Uhr *ruhig & besinnlich:*
Christmette bei Kerzenschein und viel Musik
im Guten Hirten (45 Min)

Da ist für jeden was dabei:
Nachmittags der Klassiker: Ein Krippenspiel, das auch KIndgebliebene freut,
oder für Leute ohne Familie oder Eilige, die noch weiterwollen: Lieber das open air am Kirchturm?
Der Bürgerverein bringt sich ein und schenkt im Anschluss Glühwein aus.
Die Vesper mit Predigt , wer eine feierliche, warme Kirche bevorzugt.
Und die Mette zum Ausklang des Tages, wenn alles rum ist: Zur Ruhe kommen.

Nach zwei Coronajahren: Feiern Sie mit! Wir freuen uns auf Sie.
Danke an alle MitarbeiterInnen, die Ihr Bestes geben, die Krippe aufzubauen, Musik zu üben oder den Weihnachtsbaum zu schmücken.

Entsorgung der alten Heizung

Endlich! Die Kirche ist wieder warm!

Pünktlich zu unsern vielen schönen Adventsfeiern können wir die Kirche endlich wieder heizen. Wir danken allen Gemeindegliedern, die unter einer warmen Kirchendecke so manchen kalten Gottesdienst unbeirrbar mitgefeiert haben. Sehr froh waren wir, dass wir in letzter Minute in diesem Frühjahr den Auftrag für die Firma von Gas auf eine Wärmepumpe umstellen konnten.
Hierbei wird der Außenluft über einen Wärmetauscher, der hinter der Kirche im Gelände des Kindergartens aufgestellt ist, Energie entzogen, mit der Wärmepumpe im Heizungsraum auf eine höhere Temperatur gebracht und damit die Raumluft für die Kirche erwärmt.
Die bestehenden Lüftungskanäle unter dem Kirchenraum wurden gereinigt und werden weiter genutzt. Somit ist es uns auch zukünftig möglich, die Kirche im Sommer kontrolliert zu lüften.
Damit hoffen wir nun krisenfest für die Zukunft zu sein.
Im März 2023 geht es nahtlos weiter mit der Sanierung des Kirchendachs. Die Bleche von 1968 wurden sehr oft ausgebessert, trotzdem mussten wir bei jedem heftigen Regen in der Kirche Eimer aufstellen.
Jetzt wird die alte Dachabdichtung entfernt, der Unterbau ausgebessert bzw. erneuert und eine neue Blechabdichtung montiert.
Eine zukünftige Nutzung des Daches mit einer Photo-Voltaik-Anlage ist möglich, wird aber zum jetzigen Zeitpunkt noch nicht realisiert.
Die Bauphase wird von März bis Juni 23 dauern. Wir werden sicher Lösungen finden, wie wir trotz Gerüst und Bauzäunen Ostern feiern können.
Übrigens: Der Eigenanteil, den wir für Heizung und Dach stemmen müssen, liegt bei 166.000 €.

Wir bedanken uns sehr herzlich für alle Spenden, die uns helfen, unsere Kirche zu erhalten!

Liebe Renate Richter, du bist jetzt fast fertig mit deiner Ausbildung als Lektorin für unsere Gemeinde. Dann gehörst du zum Predigtteam mit Rainer Dressel, Ingrid Röhrs und Stefan Drechsler. Du hast an vielen Wochenenden Theologie gepaukt und praktische Übungen zum sicheren Auftreten erlernt. Wie hat dein Draht zur Kirche eigentlich angefangen?

Richter: Angefangen hat alles in der Mädchenjugendschar in Großgründlach bei Waltraut Beyerlein, das jährliche Krippenspiel hat am meisten Spaß gemacht. Als Jugendliche hab ich viel Erfahrungen mit der Chorliteratur der Kirchenmusik (Kirchenchor, Gesangsverein Musica Viva) gesammelt. Später dann im Oratorienchor (Hans-Sachs-Chor) mitgesungen.

Pannewick: Das merkt man dir an, du hast viel musikalisches Gespür….

Richter: Ja, Erlebnisse mit Gott und der Musik waren sehr prägend.

Ich habe nach dem Abitur mit dem Gedanken gespielt, Theologie zu studieren, aber der Umfang und die 3 Sprachen haben mich abgehalten. Ich habe mir das damals nicht zugetraut. 1988 bin ich dafür dann in die Kindergottesdienst- und Jugendarbeit eingestiegen,

Pannewick: … und in den Boxdorfer Kirchenvorstand!

Richter: Ich habe mich seit dieser Zeit sehr mit der Gestaltung von Gottesdiensten beschäftigt, unter dem Leitwort "Erzähl mir vom Glauben" (das ist ein Geschichtenbuch aus der KiGo Arbeit.) Jetzt fühle ich mich wohl bei dem Gedanken, als Lektorin das Wort Gottes zu verkünden, auch ohne Theologiestudium. Meinen Glauben und Überzeugungen mit anderen zu teilen, der Gemeinde Trost und Aufmerksamkeit auf ganz menschlicher Ebene zu schenken.

Pannewick: Das hat man bei deiner ersten Predigt im Oktober gemerkt! Toll, wie Beispiele aus dem Leben unserer Gemeinde einflossen…

Richter: Für mich selber ist es spannend und interessant, wie das eigene Leben als Christ verlaufen ist und wird. Die Ausbildung zur Lektorin zeigt mir eine ganz andere, neue Perspektive auf Glauben und Gemeinde.

Pannewick: Wir freuen uns sehr über deine Entscheidung, denn ehrenamtliche Arbeit wird immer wichtiger, wenn Pfarrstellen gekürzt werden. Und manchmal denke ich: Genau von Menschen wie dir lebt eine Gemeinde.

Richter: Na dann, auf in die Zukunft nach meinem Motto:
„Lasst uns miteinander...“

Liebe Leserinnen und Leser,
das Jahr 2022 geht langsam zu Ende und dies ist nun schon unser letzter Bericht.
Ganz besonders freuen wir uns über die vielen neuen Leserinnen und Leser, die wir 2022 aufnehmen durften. Nach wie vor sind die Kinder sehr treue Leser. Deshalb möchten wir auch den Kinderbereich im nächsten Jahr mit neuem Lesestoff aufstocken.
Für Bücherwünsche und altersentsprechende Empfehlungen oder Anregungen durch Sie, als Eltern oder Ihre Kinder selbst, sind wir immer sehr dankbar.

Leseempfehlung vom Team

Am 9.5.22 und 19.10.22 besuchte unsere Team-Kollegin, Frau Lechler, zwei Lesungen - Heilig-Geist-Spital und Schloss Almoshof - und empfiehlt Ihnen zwei Bücher:

1. Nino Haratischwili – Das mangelnde Licht

Das Buch spielt in der jüngeren Geschichte Georgiens. Erzählt wird die Geschichte von vier Freundinnen aus Tiflis, aus deren Schulzeit, über 30 Jahre hinweg, beginnend 1987 bis 2019 in Brüssel.
Weitere Bücher von Nino Haratischwili: 1. Das achte Leben
2. Die Katze des Generals

2. Johannes Wilkes (Kinderpsychologe aus Erlangen)

– Meeting mit Mord – ein Regionalkrimi

Immer wieder mittwochs kommt beim Rotariertreffen im „Grünen Baum“ einer von ihnen ums Leben. Zufall? Oder ein Fall für Kommissar Mütze?

Wir haben Sie mit unserer Buchvorstellung neugierig gemacht?

Selbstverständlich stehen diese Bücher und weitere Werke der Schriftstellerin und des Schriftstellers in Ihrer Bibliothek für Sie zur Ausleihe bereit.

In den Weihnachtsferien ist die Bücherei vom 26.12.2022 bis 9. 1. 2023 geschlossen.

Für die zahlreichen Buchspenden, die wir schon erhalten haben, bedanken wir uns und freuen uns auf weitere, die wir gerne während der Öffnungszeiten annehmen.
Wir wünschen Ihnen, liebe Leserinnen und Leser, eine besinnliche Adventszeit, ein gesegnetes Weihnachtsfest und ein gutes und gesundes Neues Jahr.

Ihr Bücherei-Team

Gottesdienste

Dezember

4.	9.30 Uhr	2. Advent	Themengottesdienst biblischen Besinnung über eine gute Zusammenarbeit Predigttausch mit Kraftshof	Pfarrer Matthias Wagner
6.	17.00 Uhr	Nikolaus	Nikolausfeier in St. Thomas	Diakon Schofer und Team
10.	17.00 - 19.00 Uhr	Samstag 3. Advent	Wunderland im Rahmen des Adventszaubers in Boxdorf s. Seite 6	Pfarrerin Pannewick
11.	9.30 Uhr	3. Advent	Gottesdienst gestaltet mit der Liedertafel ; Leitung Peter Jank	Pfarrerin Pannewick
18.	9.30 Uhr	4. Advent	Gottesdienst	Lektorin Ingrid Röhrs
24.	15.00 Uhr	Heilig Abend (siehe Seite 14)	cool & kurz Open Air am Kirchturm mit anschl. Glühwein	Pfarrerin Pannewick und Team
	16.00 Uhr		Familiengottesdienst mit Krippenspiel in St. Thomas	Diakon Schofer mit Michael Lorenz
	17.00 Uhr		Christvesper	Pfarrer Hannes Ostermayer
	22.00 Uhr		Christnacht bei Kerzenschein	Pfarrerin Pannewick
25.	17.00 Uhr	1. Feiertag	Feiertagsgottesdienst	Pfarrerin Pannewick
26.	10.00 Uhr	2. Feiertag	St.Felicitas Kapelle in Reutles	Pfarrer Henzler
31.	17.00 Uhr	Silvester	Agapefeier mit Brot und Sekt	Lektor Dr. Stefan Drechsler

		Januar		
1.		Neujahr	Kein Gottesdienst	
6.	9.00 Uhr	Hl. Drei Könige	Ökum. Gottesdienst mit Aussdg. der Sternsinger in St. Thomas	Pfarrer Wild
8.	9.30 Uhr	1. So. n. Epiphanias	Festgottesdienst mit Barockkantate Cello, Geige, Orgel und Gesang mit Kirchenkaffee	Pfarrerin Pannewick + Instrumental. + Solosänger
15.	9.30 Uhr	2. So. n. Epiphanias	Gottesdienst	Lektor Rainer Dressel
22.	9.30 Uhr	3. So. n. Epiphanias	Gottesdienst	Lektor Dr. Drechsler
29.	9.30 Uhr 18.00 Uhr	letzter. So. n. Epiphanias	Gottesdienst mit Abendmahl Taizeandacht in St. Thomas zus. mit St. Georg und dem guten Hirten	Pfarrerin Pannewick Team
		Februar		
5.	9.30 Uhr	Septua-gesimä	Gottesdienst Zur Losung des Nürnberger Kirchentages im Juni 2023	Pfarrer Matthias Wagner
12.	10.30 Uhr	Sexagesimä	Wunderland	Pannewick und Schofer
19.	9.30 Uhr	Estomihi	Gottesdienst	Lektorin Richter
26.	10.30 Uhr	Invokavit	“Befreiungstanz in Worten” Gottesdienst mit Gedichten zur biblischen Mirjam von M. Herrschel	Pfarrerin Pannewick mit Michael Herrschel & Lachenmayr
		März		
3.	19.00 Uhr	Freitag	Weltgebetstag der Frauen in Kraftshof	Team

Straßenbahn-Nostalgie

Das Jahr 2022 steht im Seniorenklub ganz im Lichte des 50jährigen Jubiläums. So war am 1. September wieder eine Überraschung angesagt. Ein CO2 neutraler Bus der VAG holte uns in Boxdorf ab und brachte uns nach Wegfeld, wo schon eine „Oldtimer Straßenbahn“ auf uns wartete. Die Innenausstattung mit Holzsitzen Schiebefenstern und Haltegriffen wie man sie von den 60er Jahren kennt. Damit rumpelten wir durch die Stadt. An den Haltestellen trafen wir auf verwunderte Passagiere die fragend der alten Straßenbahn entgegen sahen. Unser Ziel war das Straßenbahn Terminal in St. Peter. Manche kannten es bereits, aber für die meisten war es eine Premiere, die verschiedenen Modelle im Museum zu sehen. Es fühlte sich wirklich antik an.

Im Cafe des Museums, das normal am ersten Wochenende des Monates, aber auch für spezielle Anlässe wie diesen geöffnet hat, genossen wir das nostalgische Ambiente mit Kaffee und Kuchen.

Das riesige Straßenbahn Modell hinter uns erinnerte an die Zeit unserer Jugend, wo nur solch einfach ausgestattete Wagons die Menschen beförderten. In guter Stimmung verlief der Rest des Nachmittags und wir behalten das Erlebte in guter Erinnerung.

Fahrt mit der Oldtimerbahn

Offizieller Einkaufsbeutel 50 Jahre

Kaffee im Straßenbahndepot

Diabetesberatung

Am 6. Oktober trafen wir uns wieder im Gemeindezentrum zu unserem monatlichen Seniorennachmittag. Diabetesberater Hr. Schalk gab einen Vortrag über Blutdruck und Diabetes. Er fand rege Beteiligung der Senioren, denn das ist ein Thema das viele betrifft. Hier ein paar Stichpunkte, um das Gehörte in Erinnerung zu rufen.
Grundsätzlich unterscheidet man zwischen systolischem Wert (wenn das Herz sich zusammenzieht) und diastolischem Wert(wenn das Herz sich wieder ausdehnt).
Optimaler Blutdruck ist ca. 120/80
Hoch, aber noch normal ist bis 9o/140
Bei allen Werten darüber, spricht man von erhöhtem Blutdruck. Es ist wichtig den Grund für hohen Blutdruck herauszufinden. Kann körperliche, aber auch seelische Ursachen haben. Zu hoher Blutdruck kann dauerhaft die Blutgefäße, auch Nieren und Augen schädigen. Wöchentlich 3bis 4mal 30 Minuten Bewegung könnte bewirken, dass der Blutdruck unter Belastung nicht so hoch ansteigt. Wichtig ist auch, den Salzkonsum einzuschränken. Nicht mehr als 6 Gramm täglich.
Auch bei Diabetes gibt es Neues. Statt der üblichen blutigen Messung gibt es Free Style Libre, ein Messgerät, dessen Sensor aussen angebracht wird, mit Fühler, der im Gewebe hängt. So kann der Wert jederzeit abgelesen werden. Mittlerweile besteht sogar die Möglichkeit es per Handy zu überwachen. Es empfiehlt sich für Diabetiker die Insulin spritzen und daher öfters messen müssen.In diesen Fällen übernehmen auch die meisten Krankenkassen die Kosten.
Herzlichen Dank an Hr. Schalk für die informative Präsentation.

Freud und Leid in Boxdorf

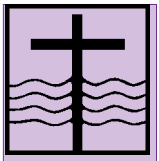

Taufen

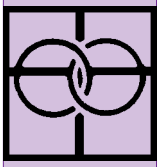

Hochzeiten

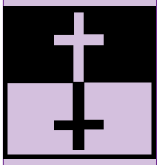

Bestattungen

Eine Aussegnung im Haus, Krankenhaus oder Pflegeheim erleben viele Angehörige als Hilfe und Teil des letzten Dienstes am Verstorbenen. Bitte rufen Sie uns schnellstmöglich an: Tel. 0176/52052301.
Pfarrerin Pannewick kommt gerne auch kurzfristig!

Seelsorge: Wer hilft in der Not?
Telefonseelsorge rund um die Uhr kostenfrei unter. 0800/ 111 0 111 oder 0800/ 111 0 222
Offene Tür, ev. Beratungsstelle zum Hingehen: St. Jakob Tel. 20 97 02
Beratung der Stadtmission bei finanziellen oder sozialen Problemen: Tel. 3505-125 oder -189

Dezember

Januar 2023

Februar 2023

Jubelkonfirmation silberne und goldene Konfirmation für die ganze Gemeinde

Zurückkehren zu den eigenen Wurzeln…. Alte Bekannte und Freunde wiedertreffen. Unsere Kirche steht noch und wartet auf Sie!

Am Sonntag, den 19. März sind alle Jubilare aus den Jahrgängen 1998 und 1973 eingeladen, die vor 25 Jahren von Pfarrer Werner Pöllinger (verst.2022) und vor 50 Jahren von Pfarrer i.R. Oursin in unserer Kirche konfirmiert wurden. Unsere Gemeinde heißt die JubelkonfirmandInnen herzlich willkommen und freut sich mit ihnen über diesen besonderen Anlass, der im Gottesdienst gefeiert wird.

Ein festlicher Tag, das Leben zu feiern! Und wieder zu spüren, was Gott für mein Leben bedeutet . Ein Tag, Gott zu danken für seine Begleitung durchs Leben.

Es wird ausdrücklich kein Gottesdienst, der sich nur an die Jubilare richtet, denn dazu werden es zu wenige sein. Bitte sagen Sie den Termin an Bekannte weiter, die inzwischen weggezogen sind.

Impressum

Gemeindebrief der Evang.-Luth. Kirchengemeinde „Zum guten Hirten“, Nürnberg

(v.i.S.d.P.) Pfarrerin Franziska Pannewick, Kronacher Str. 3, 90427 Nürnberg

Redaktion: Horst Hofmann - Fotos: privat oder MD Gemeindebrief

Druck: GemeindebriefDruckerei 29393 Groß Oesingen

Dieser Gemeindebrief erscheint viermal im Jahr und wird kostenlos an alle Haushalte in Boxdorf verteilt.

Falls Ihr Geburtstag nicht im Gemeindebrief erwähnt werden soll, geben Sie bitte bis zum nächsten Redaktionsschluss bei uns im Pfarramt Bescheid!

Redaktionsschluss für die nächste Ausgabe ist am 1. Februar 23

Diakonie Bayern

Evangelisch-Lutherische Kirche in Bayern

Wärmewinter

Haben Sie Angst vor diesem Winter und vor dem, was er bringen mag? Wir können es verstehen. Nicht nur die täglichen Nachrichten können uns verunsichern. Der Gang in den Supermarkt, die letzte Heizkostenabrechnung – überall erleben wir die Folgen des Ukrainekrieges, der Energiekrise, der gestiegenen Inflation.
Die Politik und auch die Kirchen versuchen, mit verschiedenen Maßnahmen die Menschen in Deutschland zu unterstützen und die Folgen dieser Entwicklungen zumindest abzumildern. So hat die Bundesregierung die sogenannten Energiepauschale eingeführt. 300,- Euro soll jede und jeder erhalten, die oder der steuerpflichtig beschäftigt ist, sowie Minijobber und Selbständige. Zum Teil ist diese Energiepauschale sogar bereits ausgezahlt worden.
Wir wissen: Sehr viele Menschen benötigen diese Unterstützung, um die gestiegenen Kosten bewältigen zu können. Auch wenn man nun sagen mag: Nach Abzug der Steuern bleibt davon kaum mehr als der Tropfen auf dem heißen Stein, so hilft auch der, wenn man nicht mehr weiß, wovon die nächste Stromrechnung oder der nächste Wochenendeinkauf bezahlt werden soll.
Auf der anderen Seite gibt es Menschen, die diese staatliche Unterstützung nicht oder vielleicht nur zum Teil benötigen, und die sich fragen, ob und wie sie damit anderen helfen können. Kirche und Diakonie in Bayern bieten darum unter der Überschrift „Wärmewinter“ die Möglichkeit, Projekte vor Ort mit einer Spende zu unterstützen. Wenn Sie zu denjenigen gehören, die den Energiebonus ganz oder teilweise spenden möchten, freuen wir uns und sind Ihnen von Herzen dankbar. Denn auch wir wissen nicht, was dieser Winter bringen wird. Was wir aber wissen, ist: Jeder von uns kann dazu beitragen, dass wir ihn ALLE gut überstehen.

Heinrich Bedford-Strohm, Landesbischof der Evangelisch-Lutherischen Kirche in Bayern
Sabine Weingärtner, Präsidentin der Diakonie Bayern

GRUPPEN UND KREISE

Besuchsdienst

Kontaktperson: Karin Roth
Tel.: 301154
Treffen vierteljährlich

Jugendkeller

Der Jugendkeller findet immer montags zwischen 18.30 und 20:30 Uhr im Atrium/Gemeindesaal statt.
Erster Termin 19. September
Leitung: Yvonne Stahl
yvonne.stahl@elkb.de

Specials im Jugendkeller: Bekanntgabe im Jugendkeller oder digital

Kids-Treff

Ein neuer Kidstreff startet im Dezember. Jeden Mittwoch um 15.00 Uhr im Jugendkeller. Eingeladen sind alle Kinder von der 1. - 4. Klasse.

Eltern-Kind-Gruppen

mittwochs um 15.30 Uhr
Leitung: Aneta Franz
a.anetafranz@gmail.com

Kirchenchor

Infos über die Proben beim Leiter Walter Scherzer, Tel.: 3071884

Posaunenchor Boxdorf-Großgründlach

Proben montags um 19.30 Uhr im Gemeindehaus in Großgründlach
Leitung: Tobias Dorfner
Telefon: 0160-90775429

Frauenclub

22. Dezember
26. Januar
16. Februar

Frauentreff

Dienstag 13. Dezember
15.00 Uhr Weihnachtsfeier im Gemeindesaal

Dienstag 17. Januar 15.00 Uhr
Spielenachmittag

Dienstag 21. Februar
15.00 Uhr Bunter Nachmittag im Gemeindesaal

Kontakt Frauentreff:
Ingrid Röhrs Tel.: 303313

Seniorenclub

1. Dezember
Weihnachtsfeier

5. Januar 13.00 Uhr
Mittagessen und Neujahrsempfang

2. Februar
Fasching

jeweils um 14.30 Uhr
im Gemeindesaal

Spieletreff für Senioren

jeden 2. Donnerstag im Monat

jeweils um 14.30 Uhr
im Gemeindesaal

Ansprechpartnerin:
Christa Schebitz, Tel. 302673

Wunderland für Familien mit Kindern von 0-12 Jahren

Nächste Termine:

Samstag, 10. Dezember
von 16.00 bis 22.00 Uhr
(Siehe Seite 6)

Adventszauber:

Ein adventlicher Spaziergang durch Boxdorf mit Station in der Kirche von 17.00 - 19.00 Uhr

Sonntag, 12. Februar 10.30 Uhr

Wandergruppe
Mittwoch 7. Dezember

Die Weihnachtswanderung führt uns dieses Jahr in die fränkische Königsstadt Forchheim. Nach Ankunft am Bahnhof spazieren wir zum Stadtlokal wo für uns zum Mittagessen reserviert ist. Anschließend erfahren wir auf einer Stadtführung mehr über die 1200 Jahre alte Geschichte der Stadt. Der Endpunkt ist der romantische Weihnachtsmarkt, der mit vielen Leckereien und Glühwein lockt. Um 18.30 Uhr schauen wir dann mit einer musikalischen Lichtershow wie das Forchheimer Adventsfenster feierlich geöffnet wird. Anschließend spazieren wir zum Bahnhof zurück und treten die Heimreise an.
Abfahrt: 10:40 Uhr Moosäckerstr. Bus Nr. 20 bis Erlangen, technische Fakultät
10:58 Uhr weiter mit 280 bis Paul-Gossen-Straße
11:11 Uhr mit S1 bis Forchheim Bahnhof
Rückfahrt: 19:54 Uhr ab Forchheim mit RE20 bis Erlangen Bahnhof
20.09 Uhr bis Moosäckerstr.
Tagesticket Plus Tarifgruppe 7 für zwei Personen Preis 17,80 € wird empfohlen

Mittwoch 11. Januar 2023

Heute laufen wir von Boxdorf bis Großgründlach und weiter bis Tennenlohe zum Walderlebnispark und weiter ins Alte Schloss zum Mittagessen. Kaffeepause haben wir keine eingeplant.
Rückfahrt kann entweder mit dem Bus 30 oder auch zu Fuß angetreten werden.
Treffpunkt: 09:30 Uhr Kirche zum Guten Hirten Boxdorf

Mittwoch 15. Februar 2023

Von Boxdorf nach Kraftshof zum Irrhain und weiter nach Neunhof zum Landgasthof zum Grünen Baum, dort nehmen wir unser Mittagessen ein.
Kaffeepause ist keine eingeplant.
Wer keine Lust mehr zum Heimlaufen hat, kann auch mit dem Bus 31 zurück fahren.
Treffpunkt: 09:30 Bushaltestelle Boxdorf Richtung Erlangen, an der Kreuzung nach Kraftshof

Dies sind private Wanderungen. Bei eventuellen Verletzungen wird keine Haftung übernommen.

Kontakt: Gerda Stromberger,
Tel.: 0911/1324689

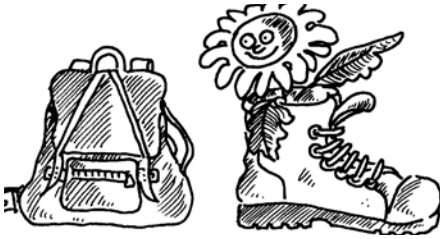

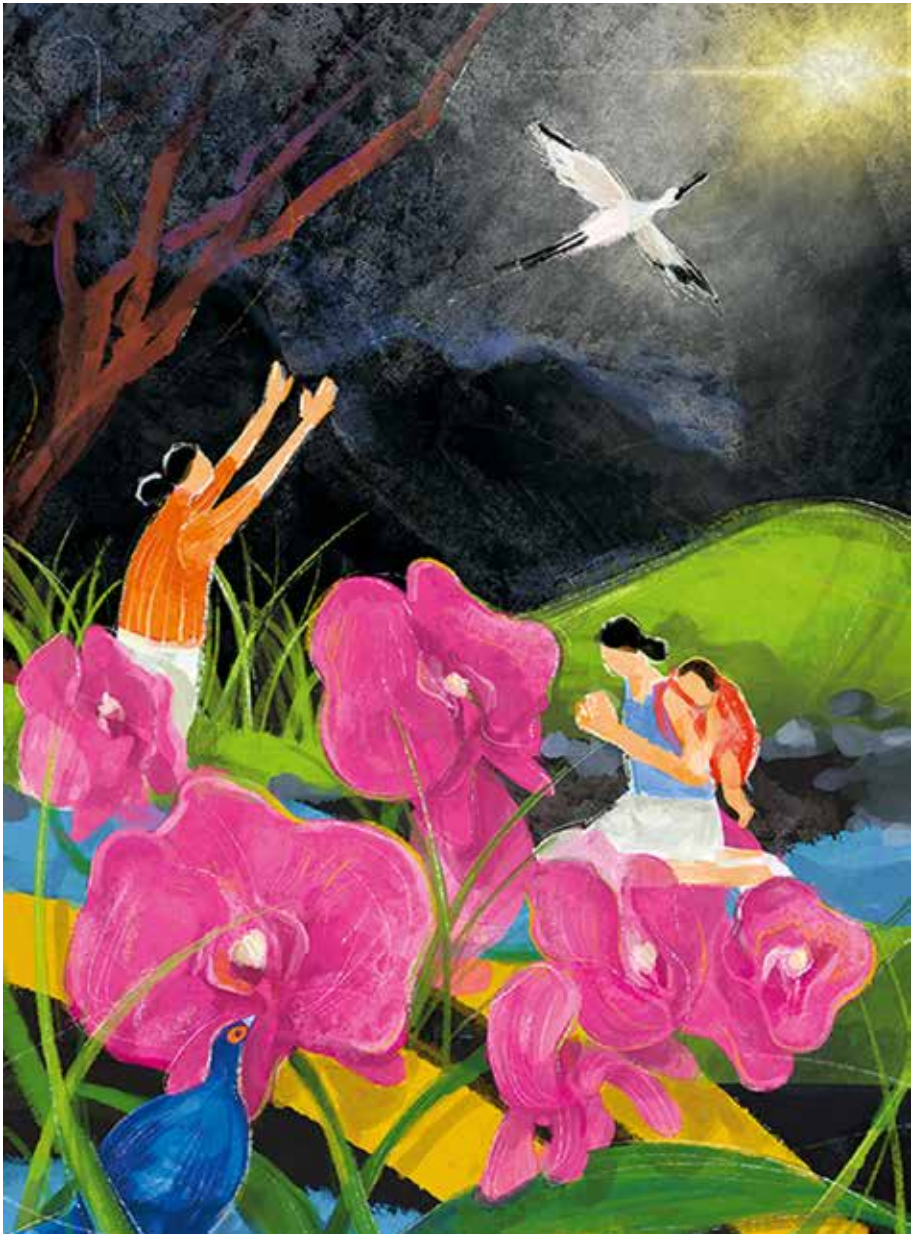

Weltgebetstag der Frauen am 3. März 2023 in Kraftshof

Küchengestaltung Fuchs

Renate Fuchs • Grundfelderstr. 41 • 90427 Nürnberg-Kraftshof
Tel: 0911 - 300 69 89 • www.kuechengestaltung-fuchs.de

Einbauküchen • Modernisierung • Hauswirtschaftsräume

Termin nach Vereinbarung

Kellner & Schwendner

Multimedia - Sicherheitstechnik

- ✓ LCD-TV und Hifi
- ✓ Antennentechnik
- ✓ Kaffeevollautomaten
- ✓ PC- und Netzwerktechnik
- ✓ Telekommunikation
- ✓ Elektroinstallation
- ✓ Alarmanlagen
- ✓ Videoüberwachung
- ✓ KFZ-Wallbox

JETZT NEU: Elektro-installation

Thomas Kellner und Bernd Schwendner GbR
Großgründlacher Hauptstraße 11
90427 Nürnberg
Fon 0911-303837
Fax 0911-383050
info@ks-alarm.de
www.ks-alarm.de

www.friseur-seel.de

Am Weiher 2 a
90427 Nürnberg/Boxdorf
Telefon: 0911/305088

Haar und Beratung
Seel
Christina Coldewey

von Kopf bis Fuss auf Haare eingestellt

ELEKTRO JAKOB GbR
Haustechnik

Innungsbetrieb des
Bayerischen Elektrohandwerks

Am Weiher 15
90427 Nürnberg
Tel. (0911) 30 28 57

NATUR- UND KUNSTSTEINE
für Friedhof, Bau und Außenanlagen

ADOLF SPERNER
Steinmetz- und Steinbildhauer
Meisterbetrieb

Rotfuchsstraße 5
90427 Nürnberg

Telefon 0911 / 30 23 32
Telefax 0911 / 306 72 63

NÜRNBERG

Im **Trauerfall** sind wir **Tag und Nacht** für Sie erreichbar
0911 221777

Beratungszentrum
Spitalgasse 1 90403 Nürnberg
Vorsorgetelefon
0911 231 8508

Städtischer Bestattungsdienst
www.bestattungsdienst.de

»24h jederzeit für Sie erreichbar.«
09131 / 99 09 09

Bestattungen Meißel GmbH
Graf-Zeppelin-Str. 4
91056 Erlangen
www.bestattungen-meissel.de

BESTATTUNGEN
MEIßEL
SEIT 1996

Liebe Gemeindeglieder,
wir möchten Sie an dieser Stelle bitten, bei Ihren Käufen und Planungen unsere Inserenten zu berücksichtigen. Damit unterstützen Sie indirekt auch unsere Gemeinde.
Danke

Gemüsebau
DRECHSLER

Unser Hofladen schließt zum Jahresende 2022.

Wir sagen zum Abschied: DANKE

für Ihr Vertrauen, für Ihre jahre- und jahrzehntelange Treue und für viele gute Begegnungen.

Aber niemals geht man so ganz…

Unsere Selbstbedienungsangebote im Spargelkühlschrank und an der Kürbistheke bleiben wie gewohnt für Sie erhalten.

ANDREAS APOTHEKE
andreas.apo@pharma-online.de
Lichtenfelser Str. 2a
90427 Nürnberg
Fon: 0911 30 33 54
Boxdorf

Kostenloser Medikations- und Interaktionscheck • Impfberatung für Fernreisen • Bestimmung von BMI und Körperfettmessung • Blutdruck- und Blutzuckermessung • Beratung in alternativer Medizin und Homöopathie • Orthomolekulare Nährstoffe • Schüßlersalze

Großgründlach
Reutleser Str. 22
90427 Nürnberg
Fon: 0911 30 35 15
felicitas.apo@t-online.de
FELICITAS APOTHEKE

REWE KNEUER Boxdorf

REWE Kneuer Boxdorf -
Dein Markt im Knoblauchsland

Wir ♥ unsere Kunden.

REWE
PASCAL KNEUER
DEIN MARKT

BEI UNS IM KNOBLAUCHSLAND FINDEST DU ALLES AN EINEM PLATZ!

FRISCHE LEBENSMITTEL

FLORISTIK

METZGEREI

FRISCHER FISCH

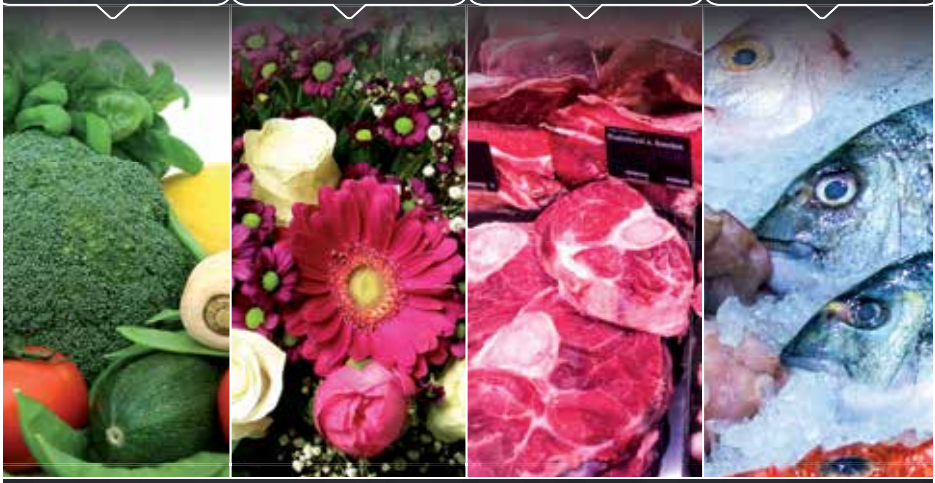

UND VIELES MEHR ...

REWE Pascal Kneuer oHG
Lichtenfelser Straße 2a • 90427 Nürnberg
eMail: info@rewe-boxdorf.de
www.rewe-boxdorf.de • /Rewe.Boxdorf
Öffnungszeiten: Mo. - Sa.: 07:00 - 20:00 Uhr

Postbank
Deutsche Post
LOTTO Bayern
GRATIS WLAN
PAYBACK

Evang.-Luth. Pfarramt „Zum guten Hirten“

Kronacher Str. 3
90427 Nürnberg
Telefon: 0911-30 28 66
Fax: 0911-30 71 368
Pfarramt.Boxdorf@elkb.de
www.zumgutenhirten-boxdorf.de
Sprechzeiten:
Dienstag 18.00 - 19.00 Uhr
Mittwoch und Donnerstag
11.00-12.00 Uhr

Pfarrerin

Franziska Pannewick (3/4 Stelle)
Telefon: 0911-30 28 66
Mobil: 0176 -520 52 301
Franziska.Pannewick@elkb.de

Sekretärin

Jutta Heberlein (8 Std. wöchentl.)
Telefon: 0911-30 28 66

Kirchenvorstand

Vertrauensleute:
Heike Wurtinger Tel.: 30 66 51
Stellvertreter:
Peter Jank Tel.: 9363086

Jugendleiterin

Yvonne Stahl
yvonne.stahl@elkb.de

Mesnerin

Gisela Agrelli
Tel.: 0176-60969726

Homepage

Peter Jank
peterjank@arcor.de
Telefon: 9363086

Bücherei

Kronacher Str. 1
Telefon: 0911-30 72 828
Mo, Mi 16.30 - 18.00 Uhr
Do 14.30 - 17.00 Uhr
gbuecherei@web.de

Kindergarten

Leitung: Nicole Knop
Kronacher Str. 3a
Telefon: 0911-30 16 16
Fax: 0911-30 72 323
www.kita-bayern.de/n/kronacher/
ev.-kindergarten.boxdorf@t-online.de

Diakoniestation des Evang. Diakonievereins Nürnberg-Boxdorf VR: 1493

Leitung: Karin Bleicher
Großgründlacher Hauptstr. 37
Telefon: 0911-93 628-40
Fax: 0911-93 628-41
Diakoniestation-bg@nefkom.net

Hausmeister/Gemeindebrief

Horst Hofmann
Telefon: 0911-301494
Mobil: 0173-6465698
horsthofmann@t-online.de

Konten der Kirchengemeinde:

Spenden: Sparkasse Nürnberg IBAN: DE05760501010001943630
Diakonieverein: Evang. Bank IBAN: DE74520604100002571307

Wunderland am Feld

Das Bier schmeckt

Kerzenlicht

Besprechung Kirchenfest

Der Bauchredner

Wie gut schmeckt die Kartoffel

www.blauer-engel.de/uz195
- ressourcenschonend und umweltfreundlich hergestellt
- emissionsarm gedruckt
- überwiegend aus Altpapier
GBD
Dieses Produkt **Dachs** ist mit dem Blauen Engel ausgezeichnet. www.GemeindebriefDruckerei.de